

COMUNE DI DECIMOMANNU

Provincia di Cagliari

SETTORE TECNICO

Tel. 070/9667023 - 070/9667021 – 070/9667025

Fax. 070/962078



—◆—

**DUVRI PER LA FORNITURA DI MATERIALI E NOLEGGIO MEZZI
D'OPERA PER LA MANUTENZIONE ORDINARIA DELLE STRADE
ESTERNE.**

Rif. D.G. n° 93 del 05/07/2011

—◆—

. Premessa

Il presente documento unico di valutazione dei rischi da interferenze preliminare, detto DUVRI, redatto ai sensi del D.Lgs. 81/08, art. 26 , comma 3 e 5, contiene le misure di prevenzione e protezione da adottare al fine di eliminare o, ove ciò non sia possibile, ridurre al minimo i rischi derivanti da possibili interferenze tra le attività svolte dall'impresa aggiudicataria e quelle svolte dai lavoratori presenti o cooperanti nel medesimo luogo di lavoro presso cui l'impresa aggiudicataria dovrà fornire i servizi oggetto di gara; contiene inoltre l'indicazione degli oneri per la sicurezza necessari per attuare tali misure, oneri non soggetti a ribasso d'asta. Il DUVRI, successivamente all'aggiudicazione del bando, verrà sottoscritto dal Comune di Decimomannu, dall'impresa aggiudicataria e da eventuali subappaltatori ed allegato al contratto d'appalto. L'impresa aggiudicataria , nella comunicazione dei rischi specifici connessi alla propria attività, potrà presentare proposte di integrazione al DUVRI, ove ritenga di poter meglio garantire la sicurezza del lavoro sulla base della propria esperienza; in nessun caso le eventuali integrazioni potranno giustificare modifiche o adeguamento dei costi della sicurezza individuati nel presente documento. Nel caso in cui, durante lo svolgimento del servizio, si renda necessario apportare varianti al contratto, così come indicato nella circolare del ministero del lavoro n. 24 del 14/11/2007, il Comune di Decimomannu procederà all'aggiornamento del DUVRI. Il DUVRI infatti , come ripreso nella determinazione n. 3/2008 dell'Autorità per la vigilanza sui contratti pubblici di lavori, servizi e forniture, non può considerarsi un documento "statico", ma necessariamente "dinamico", per cui la valutazione dei rischi effettuata prima dell'espletamento dell'appalto deve essere aggiornata in caso di situazioni mutate, quali l'intervento di nuovi subappalti o di forniture e di pose in opera, ovvero in caso di modifiche di carattere tecnico, logistico o organizzativo rese necessarie nel corso dell'esecuzione dell'appalto e incidenti sulle modalità realizzative del servizio. Nei contratti rientranti nel campo d'applicazione del titolo IV "Cantieri temporanei o mobili" del D.Lgs 81/08, per i quali occorre redigere il Piano di Sicurezza e di Coordinamento (PSC), l'analisi dei rischi interferenti e la stima dei relativi costi sono contenute nel PSC e quindi, in tale evenienza, non è necessaria la redazione del DUVRI. Nel DUVRI vengono riportate solo le misure ed i costi per eliminare i rischi derivanti dalle possibili interferenze presenti nell'effettuazione della prestazione (anche verso gli utenti), sono quindi escluse le misure atte ad eliminare i rischi propri derivanti dall'attività delle singole imprese appaltatrici. Tali imprese dovranno dimostrare di ottemperare a tutti gli adempimenti in materia di salute e sicurezza nei luoghi di lavoro previsti dal D.Lgs 81/08 (valutazioni dei rischi, informazione, formazione, addestramento, utilizzo DPI, presidi medicali, ecc) , e consegnare all'amministrazione comunale, prima dell'inizio dei lavori, il proprio Documento di Valutazione dei Rischi e, qualora fosse necessario per la tipologia dell'intervento, il Piano Sostitutivo di Sicurezza ai sensi del D.Lgs 163/06, art. 131. Il DUVRI costituisce specifica tecnica del bando di gara ai sensi dell'art. 68 e dell'allegato VIII del D.Lgs. 163/2006

2. Azienda committente

Ragione sociale:	COMUNE DI DECIMOMANNU
Sede:	PIAZZA MUNICIPIO 1 – 09043 DECIMOMANNU
C.F. e P.I.	
Tel.:	070-9667023 070-9667039
Fax:	070-962078
Datore di Lavoro	COMUNE DI DECIMOMANNU
R.U.P.	Geom. Tuveri Francesco

3. Impresa appaltatrice (da compilare ad appalto aggiudicato)

Impresa aggiudicataria:				
Sede legale				
Recapito telefonico	Tel.		Fax	
Rappresentante legale				
Datore di lavoro				
Direttore tecnico				
Vicedirettore tecnico				
RSPP				
RLS				
Medico competente				
Personale impiegato				

Impresa di subappalto:				
Sede legale				
Recapito telefonico	Tel.		Fax	
Rappresentante legale				
Datore di lavoro				
RSPP				
RLS				
Medico competente				
Personale impiegato				

4. Attività e luoghi oggetto dell'appalto

Visto la D.G. n° 93 del 05-07-2011 i servizi oggetto del presente appalto sono i seguenti (vd. *specifiche nel capitolato di bando*):

Fornitura, posa in opera e compattamento ghiaia costipata mediante grader nel seguente tracciato stradale:

1. Sistemazione strada in località IS Orrus;
2. Completamento sistemazione strada in località Su Meriagu;
3. Sistemazione strada in località Bau Sa Gruxi nel tratto compreso nel tratto compreso tra l'intersezione con la S.S. 196 E LA S.S. 130

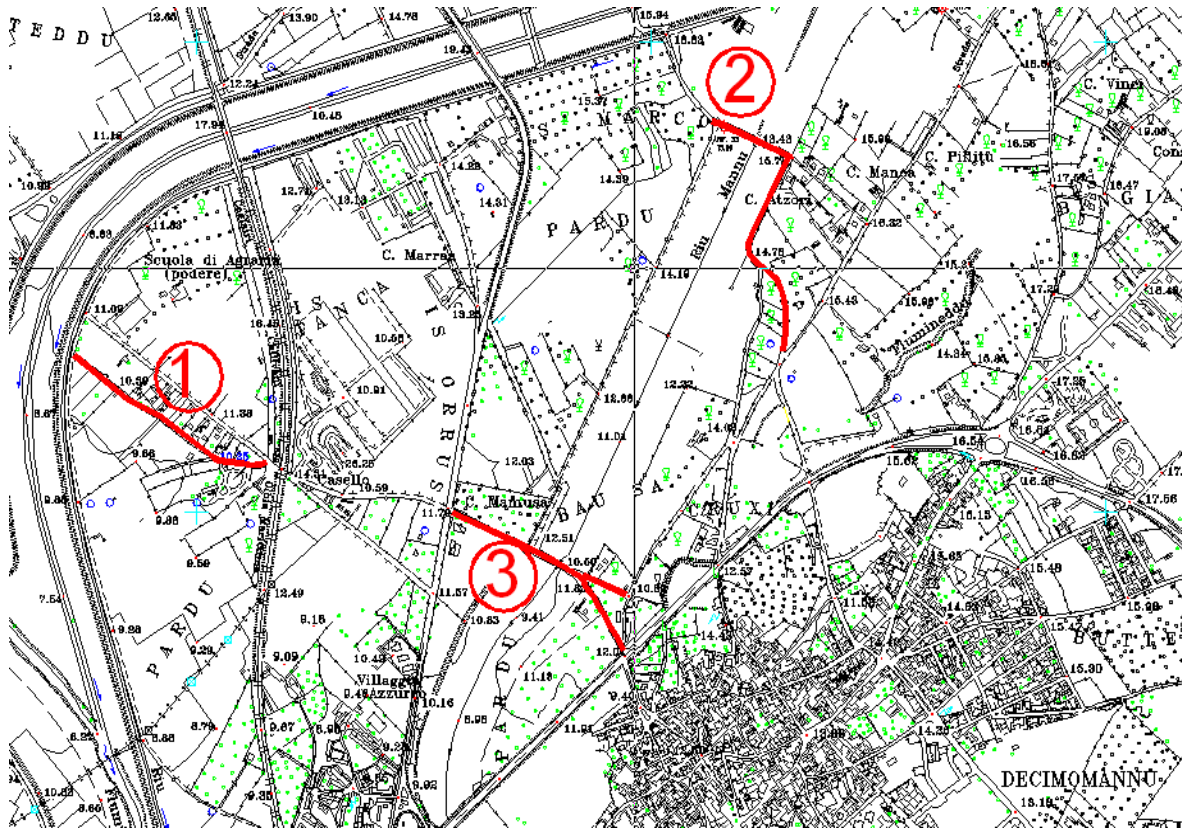

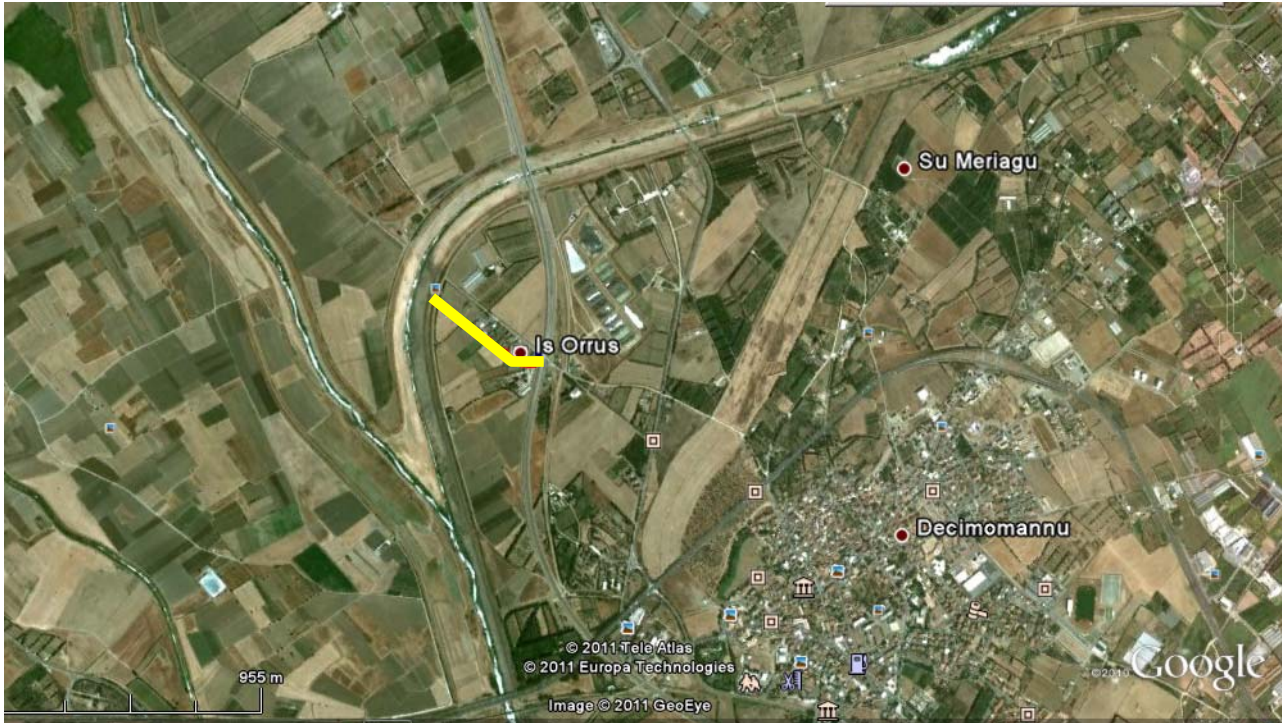

In essi sono presenti degli incroci a raso e degli accessi privati, inoltre sono presenti cavidotti aerei che attraversano la strada.



5. Valutazione rischi interferenze

Attività/ lavorazioni	Possibili rischi interferenze	Interventi di prevenzione e protezione
- Transito mezzi e -stoccaggio temporaneo materiali, strumenti, rifiuti	Urto, cadute, inciampo, rischio caduta materiali dall'alto, rischio biologico, rischio chimico	Delimitazione dell'area interessata da tali attività con idonee recinzioni e segnaletica, atte ad impedirne l'accesso da parte degli utenti e del personale presente. Prevedere un addetto preposto al controllo del transito del pubblico e Mezzi d'opera
Circolazione nelle strade vicinali con automezzi per trasporto materiali, strumenti, rifiuti	Urti, investimenti, Linee aeree alta tensione	Mantenere una velocità tale da non risultare di pericolo per le persone presenti o gli altri automezzi (procedere a passo d'uomo); In caso di manovre in retromarcia o quando la manovra risulti particolarmente difficile (spazi ridotti, scarsa visibilità, ecc), farsi coadiuvare da un collega a terra. Evitare il ribaltamento del cassone, contenente il misto granulometrico, per le operazione di carico e scarico in corrispondenza delle linee della media tensione
Lavori edili di manutenzione stradale con noleggio di Greder 	Normativa cantieri: tutte le attività (e i relativi costi per la sicurezza) per ridurre i rischi da interferenza sono già comprese nel Piano di Coordinamento e Sicurezza redatto ai sensi del titolo IV del D.Lgs 81/08, relativo all'appalto dei lavori edili. All'affidamento del presente appalto verranno eventualmente fissate riunioni e sopralluoghi congiunti con l'impresa edile al fine di promuovere e garantire la collaborazione e coordinazione tra le imprese	

6. Calcolo dei costi per la sicurezza

Numero	Indicazione dei lavori e delle provviste misure	Importo a corpo
1	Delimitazione aree di lavoro tramite transenne mobili compresa la segnaletica di pericolo e di divieto, conforme al D. Lgs. 81/2008 e due movieri comunali disposti agli estremi dell'area di cantiere per tutta la durata dei lavori per effettuare il controllo del traffico veicolare del cantiere stradale mobile	€ 510,00

DECIMOMANNU 20.10.2010

SETTORE TECNICO
COMUNE DI DECIMOMANNU

ING. SALIS SAMUEL
